

2009 비씨카드주식회사 현황

Global Payment Service Provider

이 자료는 「여신전문금융업감독규정」 제23조에 의하여 작성되었습니다.

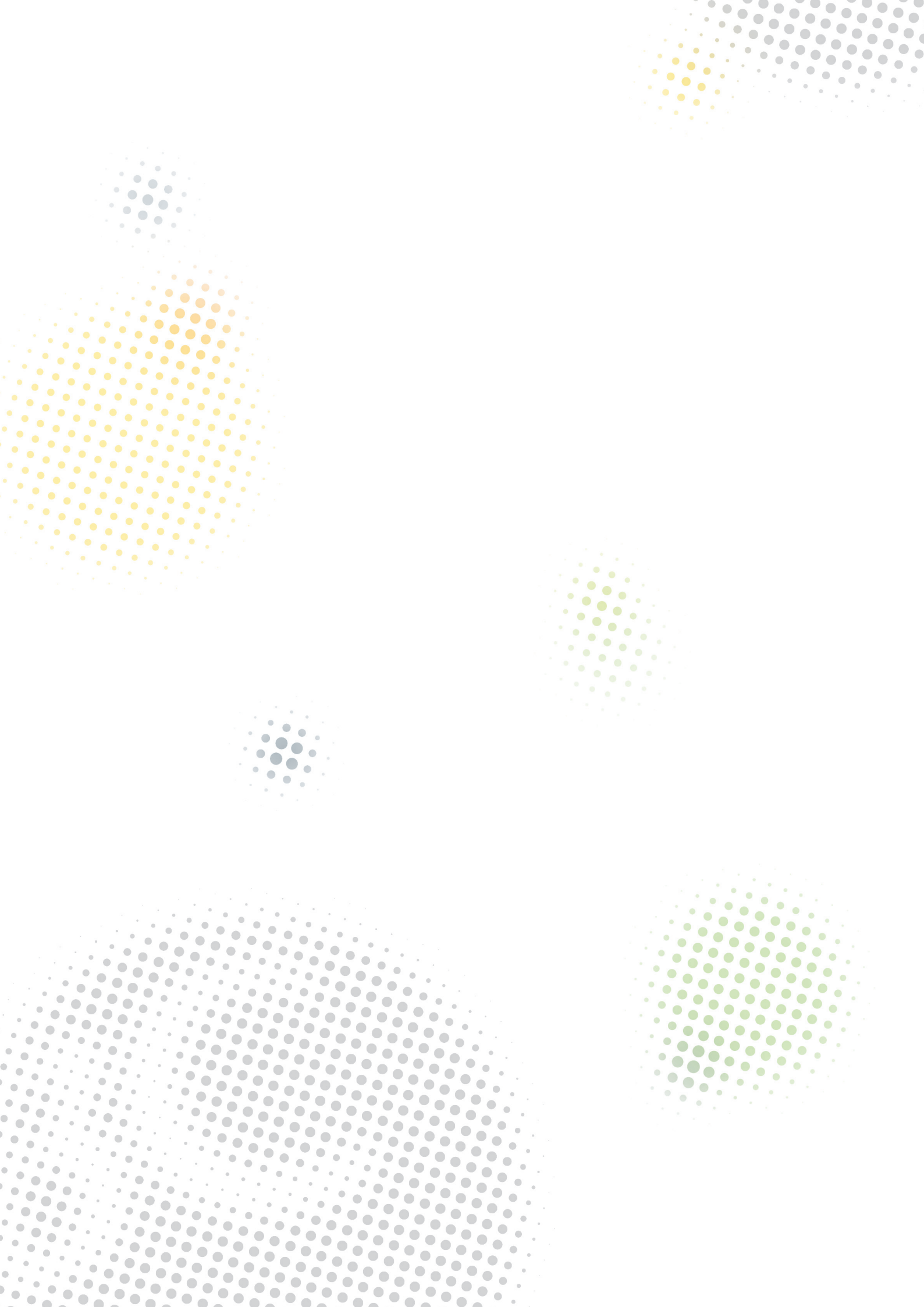

CONTENTS

I 일반현황

1 회사현황	04
2 경영방침	04
3 연혁·추이	05
4 조직도	09
5 인원	10
6 대주주	10
7 출자회사	10
8 배당	10

II 경영실적

1 취급 업무별 영업실적	11
2 부문별 영업실적	12

III 재무현황

1 요약재무제표	13
2 자금조달 및 운용	14
3 자산·부채 만기구조 현황	15
4 유가증권 투자현황	16
5 대손충당금 적립	16
6 부실 및 무수익여신	16
7 지급보증 및 기타현황	17

IV 경영지표

17

V 리스크 관리

1 개요	18
2 리스크 종류 등	19

VI 기타 경영현황

1 내부통제 현황	20
2 기관경고 및 임원문책 사항	21

VII 재무제표

1 감사보고서	22
2 대차대조표	23
3 손익계산서	26
4 이익잉여금처분계산서	28
5 현금흐름표	29
6 주식사항	31
7 연결재무제표감사보고서	33
8 연결대차대조표	33
9 연결손익계산서	33
10 연결자본변동표	33
11 연결현금흐름표	33
12 연결재무제표 주식사항	33

VIII 기타 경영현황

1 임원 현황	34
2 영업점 현황	34
3 주요 용어해설	35

I 일반현황

1. 회사현황

회사명	· 한글 : 비씨카드 주식회사	· 영문 : BC Card CO.,LTD.
대표자	장형덕	
본점소재지(주소)	서울특별시 서초구 서초3동 1587	
수권자본금	800억원	
납입자본금	440억원	
회사설립일	1982. 04. 07.	
영위업무	신용카드업(1987. 11. 28.)	상장일

2. 경영방침

최근 카드사업 환경변화에 적극적으로 대응하고 고객사의 카드사업을 효과적으로 지원함으로써 미래의 생존기반을 구축하기 위한 비전을 수립하여 추진하고 있습니다.

• 중장기 전략 체계



3. 연혁 · 추이

1982	04. 07	은행신용카드협회 설립 (출자금 5억원)
	06. 07	은행신용카드 업무 개시 (조흥, 상업, 제일, 한일, 서울신탁은행)
	09. 01	마스터카드 인터내셔널 회원사 가입
1983	04. 01	일본 JCB와 업무제휴, 비씨마스터카드 발행
	09. 07	(주)비씨카드 설립(자본금 15억원)
1984	06. 01	3개 특수은행 은행신용카드업무 개시(농협중앙회, 중소기업, 주택)
1985	06. 01	4개 지방은행 은행신용카드업무 개시(대구, 부산, 경기, 경남)
1986	08. 01	충청은행 은행신용카드업무 개시
1987	09. 18	비씨카드(주)로 상호변경
	10. 16	자본금 35억원 유상증자(자본금 50억원)
	10. 22	회원 100만 돌파
	11. 28	신용카드업법에 의한 재무부 영업인가 취득
1988	02. 29	자본금 5억원 무상증자(자본금 55억원)
	04. 01	자본금 145억원 유상증자(자본금 200억원)
	05. 02	사옥확장이전(서울 중구 장교동 1번지 현암빌딩)
	12. 20	부산사무소 개점
1989	01. 30	일반여행업 교통부 등록
	03. 06	보험대리업 보험감독원 허가
	10. 26	대구사무소(10. 26), 광주사무소(10. 27), 대전사무소(12. 13) 개점
1990	02. 28	회원 500만 돌파
	10. 17	강남사무소 개점
1991	08. 01	비씨VISA카드 발행
	11. 04	자본금 200억원 유상증자(자본금 400억원)
	11. 13	인천사무소 개점
	11. 15	마산사무소 개점
1992	02. 01	본사 사옥취득 이전(서울 서초구 서초동 1587번지)
	04. 01	자본금 40억원 무상증자(자본금 440억원)
1993	03. 08	사단법인 신용카드협회 설립
	09. 15	비씨JCB카드, JCB비씨카드 발행
1994	01. 01	7개 사무소 지점 승격(강남, 부산, 대구, 광주, 대전, 인천, 마산)
	04. ~ 05.	제주출장소(04. 09), 울산, 구미출장소(04. 12), 전주출장소(04. 26), 강릉출장소(04. 28), 수원출장소(05. 03), 청주출장소(05. 04) 개점, 주재원신설(안산, 05. 17)
	09. 01	카드론 서비스 실시
	09. 03	경주출장소 개점
	10. 17	비씨선불카드 발행
	12. 10	회원카드수 1,000만매 돌파

1995	05. 02	주재원 신설(의정부, 군산, 원주, 진주)
	05. 06 ~ 07. 06	성남출장소(05. 06), 안양출장소(05. 16), 부천출장소(06. 13), 포항출장소(07. 06) 개점
	09. 14	5개 출장소 지점승격(수원, 청주, 울산, 포항, 전주)
1996	01. 15	7개 출장소 지점 승격(성남, 안양, 부천, 춘천, 강릉, 구미, 제주)
	03. 01	비씨카드 TOP포인트 서비스 실시
1997	02. 18	은행간 복수카드 발급
	03. 05	중앙지점 개점
	11. 10	비씨카드 신시스템 OPEN
1998	04. 03	분실 및 도난 조기 경보시스템 시행
	08. 01	바로카드 발급업무 시행
	10. 07	하나은행 비씨카드 발급
	11. 16	한미은행 비씨카드 발급
1999	07. 20	가맹점 100만 업소 돌파
	09. 06	가맹점 공동이용제 실시
	09. 27	비씨플러스카드(check card) 발행
	11. 22	비씨 TOP카드 발행
2000	03. 15	회전결제제도 시행
	07. 03	구매전용카드시스템 오픈
	08. 31	회원 1,500만명 돌파
2001	01. 15	회원은행별 개별마케팅 및 독자카드발급 개시
	02. 23	우수회원 차별화 서비스 프로그램 “비씨ABC서비스” 실시
	02. 28	가맹점 150만 업소 돌파
	05. 31	회원 2,000만명 돌파
	11. 05	연간 신용카드이용실적 100조원 돌파
2002	05. 22	개인 정보보호 e-Privacy 마크 취득
	07. 01	부산 동래지점 개점
	11. 21	한겨레 주관 브랜드자산평가 3년연속 ‘ 으뜸상표 ’ 획득
2003	03. 06	한국능률협회컨설팅주관 한국브랜드파워(K-BPI) 5년연속 1위선정
	05. 13	업계 최초 g-CRM 구축
	05. 16	비씨카드 VISION 2008 선포
	09. 06	금감원 민원평가지수 3회 연속 1위 선정
	10. 01	모든 전자상거래에 인터넷 안전결제(ISP) 전면시행
	12. 09	국가고객만족도(NCSI)평가 3년 연속 1위 선정
2004	02. 23	한국일보주관 대한민국 파워브랜드 어워드 브랜드경영 대상 수상
	03. 18	한국능률협회컨설팅주관 한국브랜드파워(K-BPI) 6년연속 1위선정
	05. 06	마스타카드 주관 Marketing Award 수상
	06. 17	비씨카드 전산재해복구센터 구축

2004	09. 01	대한민국 e금융상 여신부문 재경부장관상 수상
	09. 20	중국 은련과 신용카드 업무 제휴 조인식
	11. 02	한국생산성본부 주관 국가브랜드경쟁지수 신용카드부문 1위
2005	01. 05	다산금융상 여신금융부문 기관표창
	03. 24	한국능률협회컨설팅주관 한국브랜드파워(K-BPI) 7년연속 1위선정
	03. 29	정병태 대표이사 사장 취임
	06. 13	IC카드팀 신설
	06. 15	중국 은련 네트워크에서의 비씨카드 사용 계약 체결
	09. 14	금융감독원 민원평가지수 7회 연속 1위 선정
	11. 04	대한민국 서비스브랜드대상 금융부문 1위 수상
2006	03. 04	한국능률협회컨설팅주관 한국브랜드파워(K-BPI) 8년연속 1위선정
	03. 30	금융감독원 민원평가지수 8회 연속 1위 선정
	04. 20	국내전용 비씨카드, 중국 은련 CD/ATM 현금서비스 인출서비스 개시
	05. 01	포인트 복권제도 “TOP포인트 로또 2006” 시행
	05. 25	비씨카드 3,000만번째 카드회원 탄생
	06. 07	비씨대한민국카드 발급
	07. 20	제6회 대한민국 e-금융상 수상
	09. 21	금융감독원 민원평가지수 9회 연속 1위 선정
	10. 24	생산성본부 주관 국가브랜드경쟁력지수(NBCI)3년 연속 1위
	11. 21	능률협회 주관 고객만족경영대상 콜센터 품질인증 AA등급 획득
	11. 22	홈페이지 웹서비스 국제보안표준규격 ISO27001 인증 획득
2007	11. 28	국내 1호 이동식 푸드마켓용 빨간밥차 1기 기증
	03. 16	한국산업의 브랜드파워(K-BPI) 9년 연속 신용카드부문 1위
	03. 23	금융감독원 민원평가지수 10회 연속 1등급 선정
	04. 17	대한민국 브랜드스타 지수평가 5년 연속 신용카드부문 1위
	05. 29	일본능률협회 주관 글로벌고객만족도(GCSI) 2년 연속 1위
	06. 15	제1회 비씨카드클래식 여자 KLPGA 대회 개최
	09. 04	한국생산성본부 주관 국가브랜드 경쟁력지수(NBCI) 4년 연속 1위
	10. 15	2007년 환경 경영품질대상 6시그마부문 최우수상 수상
	10. 22	중국은련카드사와 신용카드 발급계약 체결
	11. 20	2007년 한경사회공헌기업대상 소외계층지원 부문 대상 수상
2008	02. 04	중국 UNIONPAY 사와 국내최초 제휴카드 중국통카드 발급
	03. 05	한국산업의 브랜드파워(K-BPI) 10년 연속 신용카드부문 1위
	03. 27	장형덕 신임 대표이사 사장 취임
	04. 10	‘2008 한경마케팅 대상, 글로벌 프론티어 마케팅부문 대상 수상
	04. 14	대한민국 브랜드스타 지수평가 6년 연속 신용카드부문 1위
	04. 22	금융감독원 민원평가지수 6년 연속 1등급 획득
	05. 13	신용보호서비스 ‘크레딧-세이프(Credit-Safe)’ 서비스 개시

2008	06. 11	전국 농산물 공영도매시장 비씨카드 수납 협약식 개최
	06. 13	제2회 비씨카드 클래식 KLPGA 대회 개최
	07. 09	2008 대한민국 애프터서비스 만족지수(KASSI)1위 선정
	07. 10	‘우수 자원봉사기업’ 서초구청장상 수상
	07. 28	라이나생명과 전략적 업무제휴 협약식 개최
	08. 06	중국은련 기프트카드 ‘중국통 기프트카드’ 발급
	09. 05	2008 대한민국 소비자신뢰 대표브랜드 신용카드부문 대상
	09. 08	한국생산성본부 주관 국가브랜드 경쟁력지수(NBCI)5년 연속 1위
	09. 18	전국 상인연합회와 재래시장 카드 수납 협약식 개최
	09. 23	2008 올해의 브랜드 대상 신용카드 부문대상
	10. 13	비씨 오일플러스카드 발급
	11. 04	국내 최초 대리운전 결제전용 선불카드 지브로카드 발급
	12. 17	국가고객만족도(NCSI) 신용카드 부문 1위 선정
2009	01. 02	업계 최초 지불결제연구소 설립
	02. 15	제1회 비씨카드배 월드 바둑챔피언십 대회 개최
	03. 06	비씨 퓨처센터 오픈
	03. 12	한국산업의 브랜드파워(K-BPI) 10년 연속 신용카드부문 1위
	03. 19	카드업계 최초 지불결제연구소 신기술자문단 발족
	03. 25	비씨 후불 하이패스 카드 출시
	04. 10	웹기반 신용카드 업무 통합 사용자 시스템, BCGPS(BCCard Global Payment System) 오픈
	04. 21	‘Pay On’ 서비스 시행
	05. 01	전국 최초 KS 표준 교통카드사업 추진에 대한 본계약 체결
	06. 23	세계 최초 한지로 만든 ‘트랜스폼 카드’ 출시
	06. 26	비씨카드 콜센터 ISO 및 KS 인증 동시 획득
	07. 01	세계 최초 ‘나만의 향기(Perfume)카드’ 출시
	07. 07	인천국제공항 ‘비씨카드 라운지’ 오픈
	07. 07	비씨한지카드, 1회 대한민국한류대상 서비스부문 대상 수상
	07. 08	2009 대한민국 명품브랜드 신용카드부문 대상 수상
	07. 13	비씨 골프라운지(www.golf lounge.com) 오픈
	07. 16	비씨 TOP브랜드 사이트(http://top.bccard.com)오픈
	07. 22	업계최초 BCP(업무연속성계획) 구축 및 모의훈련 실시
	09. 08	국가브랜드경쟁력지수(NBCI) 6년연속 신용카드 부문 1위
	10. 22	2009 대한민국 금융혁신 ‘경영혁신대상’ 수상

4. 조직도

◎ 7CxO 6본부 4단 1연구소 23부 14영업점 59팀

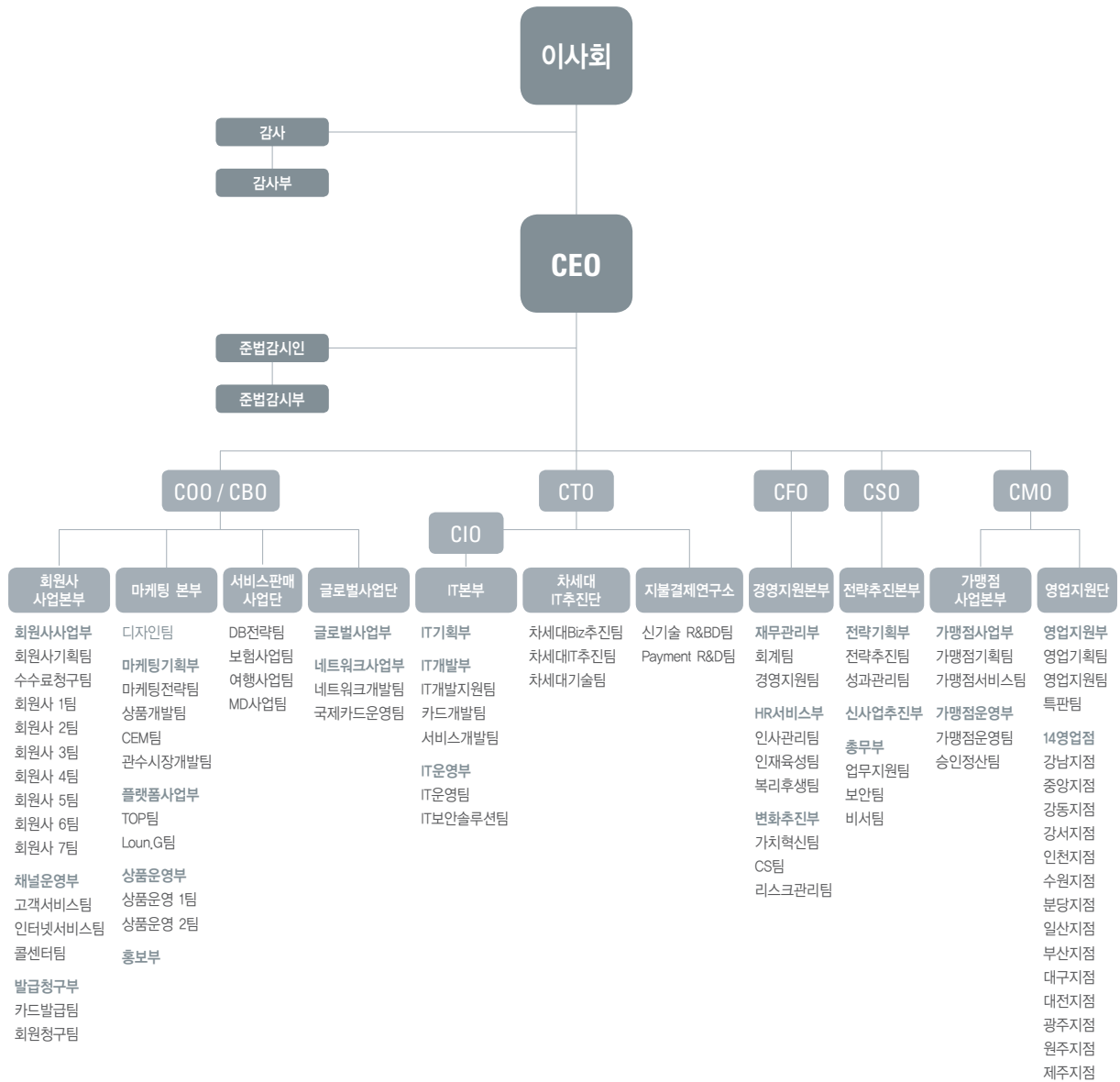

5. 인원

(단위 : 명)

구 분	임 원		일반직원 ^{주1)}				사무직 등	합계	직원외 인원 ^{주2)}	총계
	상근	비상근	G1	G2	G3	G4				
국 내	4	9	52	150	192	164	-	571	2,325	2,896
해 외	지 점	-	-	-	-	-	-	-	-	-
	현지법인	-	-	-	1	-	-	1	-	1
	사무소	-	-	-	-	-	-	-	-	-
	소계	-	-	-	1	-	-	1	-	1
합 계	4	9	52	150	193	164	-	572	2,325	2,897

주1) 집행임원은 G1에 포함.

주2) 직원 외 인원은 계약직, 촉탁, 파트타이머 등 임.

6. 대주주

(단위 : 억원, %)

주주명	우리은행	보고비씨씨 투자목적회사	신한카드	KGF-BCC LIMITED	기타주주	합계
금액	121.7	108.1	65.3	26.8	118.1	440.0
지분율	27.65	24.57	14.85	6.11	26.82	100.0

7. 출자회사

※비연결 출자사

회사명	(주)에이치엔씨 네트워크	한국버추얼 페이먼트(주)	한국신용카드 결제(주)	유페이먼트(주)
소재지	서울	서울	서울	대구
주요업무	인력 및 각종 업무제공 용역	사이버카드발행	VAN 업무	교통카드업무
설립일	2007. 03. 22	2000. 05. 27	1999. 04. 29	2009. 08. 13
자본금	1,000백만원	3,653백만원	4,300백만원	3,000백만원
소유주식수	200,000주	376,993주	171,914주	600,000주
소유비율	100%	51.60%	19.99%	100%

8. 배당

구 분	2009년도	2008년도
배당율	우리사주조합 20% 주주 20%	우리사주조합 30% 주주 30%
주당배당액	우리사주조합 2,000원 주주 2,000원	우리사주조합 3,000원 주주 3,000원
주당당기순이익	13,719원	26,827원
배당성향	14.6%	11.2%

Ⅱ 경영실적

1. 취급업무별 영업실적

(단위 : 억원, %)

업종별		2009년도		2008년도	
		금 액	구성비	금 액	구성비
카 드	일시불	639,508	59.36	614,367	57.27
	할 부	188,064	17.46	188,148	17.54
	현금서비스	246,063	22.84	270,149	25.18
	카드론	-	-	1	0.01
	소 계	1,073,635	99.66	1,072,664	100
리 스	금 융	-	-	-	-
	운 용	-	-	-	-
	소 계	-	-	-	-
할부금융		-	-	-	-
신기술	투 자	-	-	-	-
	용 자	-	-	-	-
	소 계	-	-	-	-
팩토링		-	-	-	-
대출금		-	-	-	-
기타부수업무		3,704	0.34	-	-
합 계		1,077,339	100	1,072,664	100

주1) 카드론(비씨자재 실적)을 제외한 카드이용실적은 회원사 수치를 포함한 금액임
(구매카드 실적 제외)

주2) 기타부수업무 : 여전법시행규칙 제15조 중 8호 내지 11호의 업무

2. 부문별 영업실적

1) 카드이용현황

(단위 : 억원, %)

구 분			2009년도		2008년도	
			금 액	구성비	금 액	구성비
국내회원	일 반	국 내	722,354	61.55	600,504	55.88
		국 외	12,536	1.07	13,863	1.29
	할 부	국 내	188,064	16.03	188,148	17.51
		국 외	-	-	-	-
	현 금	국 내	243,178	20.72	267,222	24.86
		국 외	2,885	0.25	2,927	0.26
해외회원	일 반		1,947	0.17	853	0.1
	할 부		-	-	-	-
	현 금		2,546	0.22	988	0.1
합 계	일 반	국 내	722,354	61.55	601,357	55.97
		국 외	14,483	1.23	13,863	1.29
	할 부	국 내	188,064	16.03	188,148	17.51
		국 외	-	-	-	-
	현 금	국 내	243,178	20.72	268,210	24.96
		국 외	5,431	0.46	2,927	0.27

2) 리스현황 : 해당사항 없음

3) 할부현황 : 해당사항 없음

4) 신기술 금융 현황 : 해당사항 없음

Ⅲ 재무현황

1. 요약 재무제표

1) 대차대조표

(단위 : 억원, %)

구 분		2009년도		2008년도	
		금 액	구성비	금 액	구성비
자 산	현금 및 예치금	4,594	23	3,829	21.2
	유가증권	3,407	17	2,132	11.8
	대출채권	-	-	-	0.2
	카드자산	8,279	42	8,633	47.7
	유형자산	1,251	6	1,198	6.1
	무형자산	227	1	142	0.9
	기타자산	1,897	10	2,174	12.1
	자산총계	19,655	100	18,110	100
부 채	차입부채	-	-	-	-
	기타부채	13,258	100	13,122	100
	부채총계	13,258	100	13,122	100
자 본	자본총계	6,397	100	4,987	-
부채 및 자본총계		19,655	100	18,110	-

2) 손익계산서

(단위 : 억원)

구 분	2009년도	2008년도
영업수익	31,615	30,021
영업비용	30,834	28,717
영업이익	781	1,304
당기순이익	604	1,180

2. 자금조달 및 운용

(단위 : 억원)

자 산	2009년도	2008년도	증감
현금및예치금	4,594	3,830	763
1. 현금성자산	1,664	779	884
2. 예치금	2,930	3,051	-121
유가증권	3,407	2,132	1,275
1. 단기매매증권	187	159	28
2. 매도가능증권	3,112	1,914	1,198
3. 지분법증권	108	59	49
대출채권	-	4	-4
1. 콜론	-	-	-
2. 카드론	-	1	-1
3. 일반대출	-	3	-3
카드자산	8,279	8,632	-352
1. 카드대금금	190	850	-660
2. 매입대금	8,089	7,782	308
유형자산	1,251	1,198	53
무형자산	227	142	85
기타자산	1,897	2,174	-277
자산총계	19,655	18,112	1,543

(단위 : 억원)

부채 및 자본	2009년도	2008년도	증감
차입부채	-	-	-
기타부채	13,258	13,123	135
자본금	440	440	-
기타포괄손익	1,887	949	938
이익잉여금	4,070	3,598	472
부채 및 자본총계	19,655	18,110	1,545

3. 자산·부채 만기구조 현황

(단위 : 억원)

자 산			7일 이내	30일 이내	90일 이내	180일 이내	1년 이내	1년 초과	합계		
자산	원화 자산	유동자산	35,699	457,106	457,106	457,106	457,104	-	457,106		
		유가증권	-	-	-	18,672	18,672	322,041	340,713		
		카드자산	825,478	841,114	841,140	844,632	845,028	88	845,117		
		할부금융자산	-	-	-	-	-	-	-		
		리스자산	-	-	-	-	-	-	-		
		신기술금융자산	-	-	-	-	-	-	-		
		여 신 성 금 용 자 산	콜 론	-	-	-	-	-	-	-	
			할인어음	-	-	-	-	-	-	-	
			팩토링	-	-	-	-	-	-	-	
			대 여 금	가계대출금	-	15	38	70	129	84	212
			기타대출금	-	-	-	-	-	-	-	
			소 계	-	15	38	70	129	84	212	
			기 타	-	-	-	-	-	-	-	
		소 계	-	15	38	70	129	84	212		
		기타원화자산	-	125,822	125,822	125,822	125,822	191,033	316,855		
		원화자산총계	861,177	1,424,057	1,424,106	1,446,302	1,446,757	513,246	1,960,003		
외환자산총계	2,261	25,101	25,101	25,101	25,101	-	25,101				
자산총계	863,438	1,449,158	1,449,207	1,471,403	1,471,858	513,246	1,985,104				
부채 및 자본	원화 부채 및 자본	단기 차입금	일반차입금	-	-	-	-	-	-		
			어음차입금	-	-	-	-	-	-	-	
			관계회사차입금	-	-	-	-	-	-	-	
			기 타	-	-	-	-	-	-	-	
			소 계	-	-	-	-	-	-	-	
		콜머니	-	-	-	-	-	-	-		
		장기차입금	-	-	-	-	-	-	-		
		사 채	-	-	-	-	-	-	-		
		기타 원화부채	-	1,258,011	1,258,011	1,258,011	1,258,011	42,690	1,300,701		
		부채소계(원화)	-	1,258,011	1,258,011	1,258,011	1,258,011	42,690	1,300,701		
		자기자본	-	-	-	-	-	639,748	639,748		
		제충당금	-	-	-	-	-	19,544	19,544		
		원화부채 및 자본	-	1,258,011	1,258,011	1,258,011	1,258,011	701,992	1,960,003		
		외화부채 및 자본	-	25,101	25,101	25,101	25,101	-	25,101		
		부채 및 자본 총계	-	1,283,112	1,283,112	1,283,112	1,283,112	701,992	1,985,104		
		자산과 부채 및 자본 만기불일치 (원화분)			861,177	166,046	166,095	188,291	188,746	-188,746	-
자산과 부채 및 자본의 만기불일치 (원화 및 외화)			863,438	166,046	166,095	188,291	188,746	-188,746	-		

4. 유가증권 투자현황

(단위 : 억원)

구 분	2009년도			2008년도		
	장부가	시 가	평가손익	장부가	시 가	평가손익
원화	주 식	54	54	2	-	-
	사 채	-	-	-	-	-
	국공채	-	-	-	-	-
	지방채	-	-	-	-	-
	기 타	187	187	-13	200	159
외화증권	3,058	3,058	2,417	-	-	-

주1) 기타는 수익증권

주2) 투자자산에 속하는 유가증권은 제외

5. 대손충당금 적립

(단위 : 억원)

구 분	2009년도		2008년도	
	일 반	특 별	일 반	특 별
대손 충당금		188		194
	일 반	188		194
	특 별	-		-
기중 대손 상각액		17		21
	일 반	17		21
	특 별	-		-

6. 부실 및 무수익여신

1) 부실 및 무수익여신 현황

(단위 : 억원)

구 분	2009년도	2008년도
총 여 신	0.2	4
부실여신	-	1
무수익여신	-	1

주1) 부실여신은 회수의문과 추정손실의 합계액

주2) 무수익여신은 고정이하 여신의 합계액

2) 부실 및 무수익여신 업체 현황 : 해당사항 없음

3) 신규발생 법정관리업체 현황 : 해당사항 없음

7. 지급보증 및 기타 현황

· 해당사항 없음

IV 경영지표

(단위 : %)

구 분		2009년도	2008년도
자본적정성	조정자기자본 비율	34.26	29.40
	단순자기자본 비율	32.61	27.43
건전성	손실위험도 가중 부실채권 비율	0.19	0.17
	자기계열여신 비율	-	-
	고정이하채권 비율	0.19	0.18
	연체채권 비율	0.20	0.23
	총 자산 순이익률	3.53	11.05
수익성	총 자산 경비율	11.04	12.24
	수지비율	97.53	95.74
유동성	유동성자산 비율	113.57	112.30
	업무용고정자산 비율	15.91	20.22
생산성	직원 1인당 경상이익	98백만원	211백만원
	직원 1인당 여신액	0.3백만원	0.5백만원
기타지표	대손충당금 비율	133.93	115.76

V 리스크관리

1. 개요

- 리스크의 종합적/체계적 관리를 통해 자산의 안정성과 건전성을 확보하고자 전사리스크 관리 체계를 구축하여 운영하고 있음.
- 리스크의 효율적인 관리와 합리적인 의사결정을 위해 리스크관리위원회 및 리스크관리팀을 설치하여 운영하고 있음.
- 리스크관리 정책, 조직, 절차 및 관리원칙 등을 정하고 있는 리스크관리규정 및 지침을 제정하여 시행하고 있음.
- 신청평점모형(ASS), 행동평점모형(BSS), 운영리스크관리시스템(ORMS)등 리스크관리 시스템을 구축하여 운영하고 있음.
- 재해/재난으로 인한 업무중단에 대응하여 핵심업무를 복구, 재개할 수 있도록 업무연속성 계획(BCP) 체계를 구축하여 운영하고 있음.

1) 리스크관리 조직 및 역할

가. 리스크관리위원회

- 구 성 : 상근이사 및 집행임원 전원(CEO 제외)
- 역 할 : 리스크관리 정책, 부담 가능한 리스크 수준의 판단 등

나. 리스크관리실무협의회

- 구 성 : 리스크관리담당 부서장외 7명
- 역 할 : 리스크관리위원회 심의사항 사전심의 등

다. 브랜드리스크관리위원회

- 구 성 : 회원사사업부장 외 4명 및 회원사별 리스크 담당자
- 역 할 : 카드상품 및 행사의 사전/사후 수익성 평가

라. 리스크관리팀

- 역 할 : 리스크관리업무 수행 및 리스크관리위원회 보조

2) 리스크관리 조직도

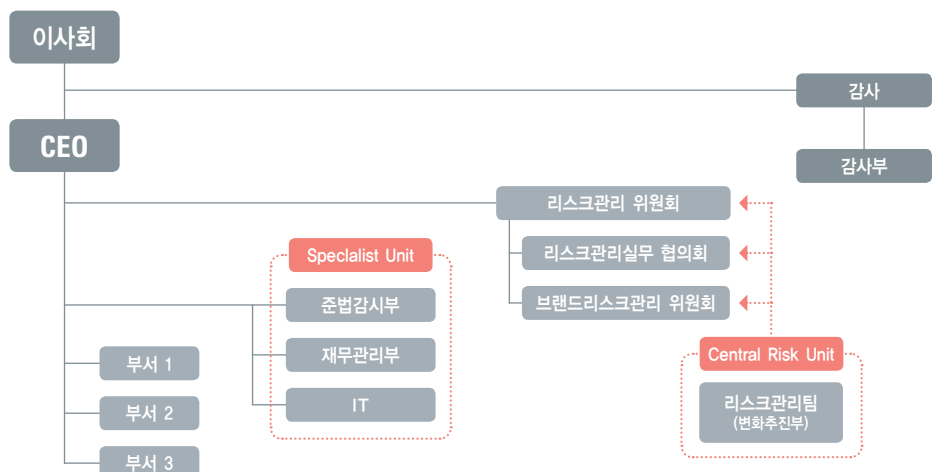

2. 리스크 종류 등

1) 신용리스크

개념	거래상대방의 채무불이행으로 인하여 발생할 수 있는 잠재적인 경제적 손실 위험	
관리방법	측정	바젤Ⅱ 표준방법에 의해 측정
	관리	· 안정자산 위주의 자금운용
		· 신용리스크 한도설정 및 모니터링

2) 시장리스크

개념	금리, 주가, 환율 등의 가격변동에 대응하지 못하여 보유중인 시장성 자산의 가치가 감소하게 될 위험	
관리방법	측정	바젤Ⅱ 표준방법에 의해 측정
	관리	· 안정자산 위주의 자금운용 및 위험자산 투자한도 최소화
		· 시장리스크 한도설정 및 모니터링
		· 환리스크는 일일 현물매도/매입을 통해 환위험 최소화

3) 유동성리스크

개념	자금의 조달과 운용기간의 만기 불일치, 금융기관의 지급불능 및 이에 따라 시장가격 대비 낮은 가격으로 자산을 매각하여 손실이 발생할 위험	
관리방법	관리	여전법에 의거하여 금감원에서 규제하고 있는 유동성 비율에 의하여 관리하고 있으며, 100% 이상의 비율 유지

4) 운영리스크

개념	부적절하거나 잘못된 업무 프로세스, 인력, 시스템 또는 외부사건으로 인한 손실가능성	
관리방법	측정	바젤Ⅱ 기초지표법에 의해 측정
	관리	· 부서내 리스크관리 실무를 담당할 리스크매니저를 임명하여 통제활동 수행
		· 운영리스크관리시스템(ORMS)에 의해 리스크 식별, 평가, 통제활동 수행
		· 재해/재난에 대비한 BCP(영업연속성계획) 모의훈련 실시

Ⅵ 기타 경영현황

1. 내부통제 현황

1) 감사의 기능과 역할

- 회사의 내부통제 점검, 개선 등 경영지원 활동으로 조직의 목표 달성에 기여하기 위해 다음과 같은 기능과 역할을 수행
 - 종합감사 : 연간감사계획에 의거, 리스크별 내부감사 실시
 - 일상감사 : 임원이상 전결서류에 대해 최종 결재권자의 결재에 앞서 내용 검토
 - 특별감사 : 외부 감독기관의 지시 또는 대표이사/감사의 별도 의뢰 시 실시
 - 대손상각 감사 : 부실채권의 자체 책임심의 및 조사확인 위임대상 채권에 대하여 자체 조사확인 실시

2) 감사부서 감사방침 및 감사빈도

- 감사 방침
 - 각종 업무제도의 개선 및 비용 낭비요소 제거 등을 통한 업무효율성 제고
 - 직원에 의한 부정 또는 과실 등 사고발생에 대한 사전예방활동 강화
 - 업무처리의 신속정확성 및 서비스 향상을 통한 對고객서비스 제고
- 감사 빈도
 - 종합감사 : 연간감사계획에 의거, 통상 2년에 1회 전 부점에 대해 실시
 - 특별감사 : 특정사안 발생시 수시 실시
 - 일상감사 : 임원급 이상이 결재하는 업무 중 중요사항에 관하여 법령 및 내규 준수여부 등 감사 실시

3) 내부통제 전담조직 및 관리체계

- 이사회 : 효율적인 내부통제를 위한 내부통제체제의 구축 및 운영에 관한 기본방침을 정함
- 사장 : 내부통제체제의 구축 및 운영에 필요한 제반사항을 지원하고, 적절한 내부통제 정책을 수립 시행함
- 준법감시인 : 준법감시업무를 수행하고, 내부통제체도의 운영실태에 대한 감시, 점검, 조사 및 이와 관련된 문제점과 미비 사항에 대한 개선, 시정요구 등 내부통제체제를 총괄함
- 임직원 : 직무를 수행함에 있어 자신의 역할을 이해하고 금융관련 법규는 물론 임직원 윤리강령 및 내부통제규정 등 관련 기준을 충실히 이행하여야 함

4) 준법감시인의 역할 및 기능

- 법령을 준수하고 자산운용을 건전하게 하며 고객을 보호하기 위하여 임·직원이 그 직무를 수행함에 있어서 따라야 할 기본적인 절차와 기준(내부통제기능)을 정하고,
- 내부통제기준의 준수 여부를 점검하고, 내부통제기준을 위반하는 경우 이를 조사하여 감사에게 보고하는 등의 업무를 수행
- 주요 직무는 내부통제 기준 및 감시규정의 제·개정 입안, 내부통제제도 운영실태에 대한 모니터링 및 미비점 개선 시정 요구, 이사회·경영진·유관부서에 대한 지원 및 자문, 정기적 임직원 교육 실시, 감독당국 및 감사와의 협조 지원 등이 있음

2. 기관경고 및 임원문책 사항

· 해당사항 없음

VI 재무제표

1. 감사보고서

[외부감사인의 감사보고서]

비씨카드 주식회사
주주 및 이사회 귀중

2010년 3월 9일

본 감사인은 첨부된 비씨카드 주식회사의 2009년 12월 31일 현재의 대차대조표와 동일로 종료되는 회계연도의 손익계산서, 이익잉여금처분계산서, 자본변동표 및 현금흐름표를 감사 하였습니다. 이 재무제표를 작성할 책임은 회사 경영자에게 있으며 본 감사인의 책임은 동 재무제표에 대하여 감사를 실시하고 이를 근거로 이 재무제표에 대하여 의견을 표명하는 것 입니다. 비교표시된 2007년 12월 31일로 종료되는 회계연도의 재무제표는 안전회계법인이 감사하였으며, 이 감사인의 2007년 3월 13일자 감사보고서에는 적정의견이 표명되었습니다.

본 감사인은 한국회계감사기준에 따라 감사를 실시하였습니다. 이 기준은 본 감사인이 재무 제표가 중대하게 왜곡표시되지 아니하였다는 것을 합리적으로 확신하도록 감사를 계획하고 실시할 것을 요구하고 있습니다. 감사는 재무제표 상의 금액과 공시내용을 뒷받침하는 감사 증거에 대하여 시사의 방법을 적용하여 검증하는 것을 포함하고 있습니다. 또한 감사는 재무 제표의 전반적인 표시 내용에 대한 평가뿐만 아니라 재무제표 작성을 위해 경영자가 적용한 회계원칙과 유의적 회계추정에 대한 평가를 포함하고 있습니다. 본 감사인이 실시한 감사가 감사의견 표명을 위한 합리적인 근거를 제공하고 있다고 본 감사인은 믿습니다.

본 감사인의 의견으로는 상기 재무제표는 비씨카드 주식회사의 2009년 12월 31일 현재의 재무상태와 동일로 종료되는 회계연도의 경영성과 그리고 이익잉여금 및 자본의 변동과 현금 흐름의 내용을 한국의 일반적으로 인정된 회계처리기준에 따라 중요성의 관점에서 적정하게 표시하고 있습니다.

한 영 회 계 법 인
대 표 이 사 권 승 화

2. 대차대조표

제 27(당기) 기 : 2009년 1월 1일부터 2009년 12월 31일까지

제 26(전기) 기 : 2008년 1월 1일부터 2008년 12월 31일까지

비씨카드주식회사

(단위 : 원)

과 목	제 27(당) 기	제 26(전) 기
자 산		
I. 현금 및 예치금	459,367,411,325	382,927,820,295
1. 현금 및 현금성자산	166,367,411,325	77,873,060,020
2. 예치금	293,000,000,000	305,054,760,275
II. 유가증권	340,713,710,703	213,170,247,384
1. 단기매매증권	18,672,497,828	15,860,585,130
2. 매도가능증권	311,229,875,349	191,418,531,851
3. 지분법적용투자주식	10,811,337,526	5,891,130,403
III. 대출채권	29,051,155	268,186,971
1. 콜 론		-
대손충당금		-
2. 카드로	20,165,595	135,727,079
대손충당금	(4,385,626)	(90,717,606)
3. 일반대출	19,114,363	267,832,378
대손충당금	(5,843,177)	(44,654,880)
IV. 카드자산	827,949,022,451	863,286,049,831
1. 신용카드대금(자사)	19,415,404,658	86,382,686,546
대손충당금	(434,446,701)	(1,333,728,720)
2. 신용카드매입대금	825,477,616,831	794,119,481,128
대손충당금	(16,509,552,337)	(15,882,389,623)
V. 유형자산	125,126,318,573	119,763,062,874
1. 토 지	54,541,441,241	54,755,945,257
2. 건 물	42,503,352,794	38,570,870,368
감가상각누계액	(4,710,064,040)	(3,972,386,374)
3. 구축물	2,583,906,009	2,458,858,009
감가상각누계액	(533,432,166)	(386,930,513)
4. 비 품	135,692,440,230	131,980,853,046

2. 대차대조표

비씨카드주식회사

(단위 : 원)

과 목	제 27(당) 기	제 26(전) 기
감가상각누계액	(115,299,341,427)	(103,644,146,919)
5. 건설중인자산	10,348,015,932	-
Ⅶ. 무형자산	22,692,156,487	14,229,269,204
1. 산업재산권	51,088,478	71,894,550
2. 기타의 무형자산	22,641,068,009	14,157,374,654
Ⅷ. 기타자산	189,672,812,669	217,376,798,790
1. 미수금	124,129,593,544	145,493,719,197
대손충당금	(1,357,098,310)	(1,619,817,442)
2. 미수수익	1,402,680,752	2,733,326,804
3. 국제카드미수금	5,709,111,093	771,627,276
대손충당금	(114,181,913)	(15,432,546)
4. 국제카드대금금	17,131,951,254	16,618,183,453
대손충당금	(342,638,564)	(332,363,669)
5. 저장품	17,031,379,964	12,948,734,949
6. 선급금	-	4,333,484,595
7. 선급비용	497,133,971	2,836,844,710
8. 여행대금금	563,477,802	4,283,396,379
9. 통판대금금	-	3,079,408,500
10. 종업원대여금	6,205,810,000	7,249,810,000
대손충당금	(62,058,100)	(72,498,100)
11. 보증금	18,877,651,176	19,068,374,684
자산총계	1,965,550,483,363	1,811,021,434,849
부채		
Ⅰ. 기타부채	1,325,802,892,727	1,312,272,453,539
1. 미지급금	59,171,262,579	126,168,965,445
2. 신용카드미지급금	968,122,672,726	935,931,777,611
3. 국제카드미지급금	21,222,090,445	12,972,391,919
4. 국제카드예수금	3,878,922,972	5,161,153,978

비씨카드주식회사

(단위 : 원)

과 목	제 27(당) 기	제 26(전) 기
5. 선수금	5,180,571,796	5,222,207,165
6. 예수금	188,576,377,186	181,250,043,108
7. 부가가치세예수금	694,227,924	283,930,257
8. 미지급비용	14,833,140,423	11,530,431,221
9. 수입보증금	389,363,274	375,693,514
10. 미지급법인세	6,116,182,258	6,814,060,403
11. 선수수익	5,824,591,437	
12. 여행판매금	15,191,530	2,503,144,196
13. 통판판매금	669,075,108	254,813,442
14. 이연법인세부채	40,060,988,777	12,972,063,936
15. 퇴직급여충당금	24,099,351,004	23,369,625,779
국민연금전환금	(162,398,750)	(177,375,020)
퇴직보험예치금	(16,691,607,265)	(15,198,063,368)
16. 포인트충당부채	669,334,263	792,279,152
17. 기타 충당금	3,133,555,040	2,045,310,801
부채총계	1,325,802,892,727	1,312,272,453,539
자본		
I. 자본금	44,000,000,000	44,000,000,000
1. 보통주자본금	44,000,000,000	44,000,000,000
II. 기타포괄손익누계액	188,747,187,849	94,913,736,559
1. 부의지분법 자본변동	340,941,489	(762,437)
2. 매도가능증권 평가이익	188,406,246,360	94,914,498,996
III. 이익잉여금	407,000,402,787	359,835,244,751
1. 이익준비금	22,000,000,000	22,000,000,000
2. 임의적립금	247,585,438,565	147,975,425,674
3. 미처분이익잉여금	137,414,964,222	189,859,819,077
자본총계	639,747,590,636	498,748,981,310
부채와 자본총계	1,965,550,483,363	1,811,021,434,849

3. 손익계산서

제 27(당기) 기 : 2009년 1월 1일부터 2009년 12월 31일까지

제 26(전기) 기 : 2008년 1월 1일부터 2008년 12월 31일까지

비씨카드주식회사

(단위 : 원)

과 목	제 27(당) 기	제 26(전) 기
I. 영업수익	3,161,537,774,206	3,002,129,116,144
1. 수수료수익	3,138,996,011,194	2,909,411,008,907
가. 신용카드가맹점수수료	2,329,277,239,439	2,167,422,218,299
나. 카드대행수입수수료	681,619,344,799	648,707,853,605
다. 신용카드수입수수료	10,455,421,083	10,714,849,888
라. 부대사업수입수수료	113,641,367,152	80,318,333,243
마. 카드부가업무수수료	4,002,638,721	2,247,753,872
2. 이자수익	13,439,833,027	12,728,022,971
3. 유가증권평가 및 처분이익	4,579,435,442	73,957,790,020
4. 대출채권평가 및 처분이익	1,928,711,630	642,653,101
가. 대손충당금환입	1,928,711,630	642,653,101
5. 카드자산평가및처분이익	222,529,462	2,062,876,458
가. 대손충당금환입	222,529,462	2,062,876,458
6. 배당금수입	1,657,967,663	982,566,952
7. 외환거래이익	713,285,788	2,344,197,735
II. 영업비용	3,083,472,801,627	2,871,686,820,879
1. 수수료비용	2,930,643,778,693	2,722,127,049,206
가. 발급사보전수수료	2,216,043,066,988	2,049,198,476,549
나. 부대사업사업비	58,145,832,226	38,598,637,108
다. 지급수수료	655,964,786,186	633,663,809,897
라. 자사카드사업비	490,093,293	666,125,652
2. 이자비용	7,786,890	58,126,019
3. 유가증권평가 및 처분손실	116,501,487	3,737,708,953
가. 단기매매증권처분손실	-	698,792,961
나. 단기매매증권평가손실	116,501,487	3,038,915,992
다. 매도가능증권손상차손	-	-
라. 매도가능증권처분손실	-	-
4. 카드자산평가 및 처분손실	736,186,976	7,587,879,160
가. 대손상각비	736,186,976	7,587,879,160

비씨카드주식회사

(단위 : 원)

과 목	제 27(당) 기		제 26(전) 기	
5. 외환거래손실	574,029,852		410,175,256	
6. 판매비와관리비	151,394,517,729		137,765,882,285	
Ⅲ. 영업이익		78,064,972,579		130,442,295,265
Ⅳ. 영업외수익		4,548,982,914		46,012,522,018
1. 유형자산처분이익	350,165,867		47,937,860	
2. 지분법이익	1,551,863,872		768,590,000	
3. 자산수증이익			39,721,072,440	
4. 기타영업외수익	2,646,953,175		5,474,921,718	
가. 기타이자수익	764,135,822		777,454,632	
나. 제비용환급	87,006,385		11,209,914	
다. 잡이익 및 총담금환입	1,795,810,968		4,686,257,172	
Ⅴ. 영업외비용		1,497,727,262		7,555,216,621
1. 유형자산처분손실	3,880,756		1,467,568	
2. 기부금	1,014,339,238		6,332,162,298	
3. 지분법손실	69,738,705		-	
4. 기타영업외비용	409,768,563		1,221,586,755	
가. 대손상각비	394,187,866		792,917,002	
나. 잡손실	15,580,697		428,669,753	
Ⅵ. 법인세비용차감전순이익		81,116,228,231		168,899,600,662
Ⅶ. 법인세비용		20,751,070,195		50,862,157,104
Ⅷ. 당기순이익		60,365,158,036		118,037,443,558
Ⅸ. 주당손익				
1. 기본주당순이익		13,719		26,827

4. 이익잉여금 처분계산서

제27(당)기 : 2009. 01. 01. ~ 2009. 12. 31.
처분확정일 : 2010. 03. 31.

제26(당)기 : 2008. 01. 01. ~ 2008. 12. 31.
처분확정일 : 2009. 03. 30.

비씨카드주식회사

(단위 : 원)

과 목	제 27(당) 기		제 26(전) 기	
I. 미처분이익잉여금		137,414,964,222		189,859,819,077
1. 전기이월이익잉여금	77,049,806,186		71,822,375,519	
2. 당기순이익	60,365,158,036		118,037,443,558	
II. 이익잉여금처분액		60,921,983,661		112,810,012,891
1. 현금배당	8,800,000,000		13,200,000,000	
주당배당금(율)				
당기 : 2,000원(20%)				
전기 : 3,000원(30%)				
2. 임의적립금	52,121,983,661		99,610,012,891	
III. 차기이월미처분이익잉여금		76,492,980,561		77,049,806,186

5. 현금흐름표

[현금흐름표] : 제27기 2009년 1월 1일부터 12월 31일까지
제26기 2008년 1월 1일부터 12월 31일까지

비씨카드주식회사

(단위 : 원)

과 목	제 27(당) 기	제 26(전) 기
I. 영업활동으로 인한 현금흐름	137,096,533,524	98,170,847,471
1. 당기순이익	60,365,158,036	118,037,443,558
2. 현금의 유출이 없는 비용 등의 가산	26,662,233,905	28,321,759,531
가. 퇴직급여	4,544,189,002	5,737,240,251
나. 감가상각비	15,958,044,042	11,084,582,010
다. 무형자산상각비	4,839,505,071	3,109,445,278
라. 유형자산처분손실	3,880,756	1,467,568
마. 단기매매증권평가손실	116,501,487	-
바. 대손상각비	736,186,976	7,434,047,395
사. 기타충당부채전입액	394,187,866	954,977,029
아. 지분법손실	69,738,705	-
3. 현금의 유입이 없는 수익 등의 차감	-9,632,706,273	-45,293,667,270
가. 단기매매증권평가이익	1,227,414,185	3,038,915,992
나. 단기매매증권처분이익	2,763,500,000	-
다. 지분법이익	1,551,863,872	768,590,000
다. 자산수증이익	-	39,721,072,440
라. 대손충당금환입	2,152,241,092	1,717,150,978
마.유형자산처분이익	350,165,867	47,937,860
바. 매도가능증권처분이익	588,521,257	-
사. 기타충당금환입	1,000,000,000	-
4. 영업활동으로 인한 자산, 부채의 변동	59,701,847,856	-2,894,688,348
가. 예치금의 증가(감소)	12,054,760,275	-281,961,360,481
나. 단기매매증권의 감소	1,062,500,000	34,550,429,822
다. 매도가능증권의 감소	-	82,827,529,041
라. 콜론의 감소	-	125,000,000,000
마. 카드론의 감소	1,737,505,159	128,203,837
바. 일반대출의 감소	430,342,287	933,983,281
사. 신용카드대금의 감소(증가)	66,393,877,297	-3,635,283,584
아. 신용카드매입대금의 감소(증가)	-31,358,135,703	157,015,049,243
자. 미수금의 감소	20,696,778,655	4,934,451,245
차. 미수수익의 감소(증가)	1,330,646,052	-2,489,596,082
카. 국제카드미수금의 감소(증가)	-4,937,483,817	891,181,380
타. 국제카드대금의 감소(증가)	-513,767,801	-8,991,356,173
파. 저장품의 감소(증가)	-4,082,645,015	659,940,275
하. 선금금의 증가	4,333,484,595	-2,985,630,394
거. 선금비용의 증가	2,339,710,739	-2,256,954,710
너. 여행대금금의 감소(증가)	3,719,918,577	-219,338,632
더. 통판대금금의 감소(증가)	3,079,408,500	-3,079,408,500

5. 현금흐름표

과 목	제 27(당) 기	제 26(전) 기
러. 미지급금의 증가(감소)	-66,997,702,866	15,539,017,201
머. 신용카드미지급금의 증가	32,190,895,115	-122,290,161,728
버. 국제카드미지급금의 증가(감소)	8,249,698,526	7,210,111,101
서. 선수금의 증가	-41,635,369	-228,336,994
어. 예수금의 증가	7,326,334,078	38,701,810,474
저. 국제카드예수금의 증가(감소)	-1,282,231,006	1,558,932,480
처. 부가가치세예수금의 증가	410,297,667	-48,755,052
커. 미지급비용의 증가(감소)	3,302,709,202	6,195,965,852
터. 수입보증금의 증가	13,669,760	141,861,472
퍼. 미지급법인세의 증가	-697,878,145	-36,994,089,596
허. 여행판매금의 증가(감소)	-2,487,952,666	1,039,019,326
고. 퇴직금의 지급	-3,814,463,777	-2,399,922,429
노. 국민연금전환금의 감소	14,976,270	11,206,900
도. 퇴직보험예치금의 증가	-1,493,543,897	-2,245,255,389
로. 포인트충당부채의 증가	-226,292,855	-1,628,055,298
모. 통판판매금의 증가	414,261,666	79,725,323
보. 이연법인세부채의 증가	620,970,677	-8,859,601,562
소. 선수수익의 증가	5,824,591,437	-
오. 기타충당부채의 증가	2,088,244,239	-
Ⅱ. 투자활동으로 인한 현금흐름	-35,402,182,219	-51,541,595,996
1. 투자활동으로 인한 현금유입액	5,726,256,994	2,605,796,088
가. 비품의 처분	349,480,837	2,025,796,088
나. 토지의 처분	214,504,016	-
다. 건물의 처분	564,935,776	-
라. 종업원대여금의 감소	1,044,000,000	580,000,000
마. 보증금의 감소	2,912,835,108	-
바. 매도가능증권의 처분	640,501,257	-
2. 투자활동으로 인한 현금유출액	-41,128,439,213	-54,147,392,084
가. 건물의 취득	4,717,910,000	1,752,850,000
나. 구축물의 취득	125,048,000	17,238,000
다. 비품의 취득	6,912,961,327	19,274,718,613
라. 건설중인 자산의 취득	10,348,015,932	19,685,127,451
마. 무형자산의 취득	13,302,392,354	8,107,875,440
바. 보증금의 증가	2,722,111,600	3,341,782,580
사. 지분법적용투자주식의 증가	3,000,000,000	1,967,800,000
Ⅲ. 재무활동으로 인한 현금흐름	-13,200,000,000	-4,400,527,060
1. 재무활동으로 인한 현금유입액	-	-
2. 재무활동으로 인한 현금유출액	-13,200,000,000	-4,400,527,060
가. 배당금의 지급	13,200,000,000	4,400,527,060
Ⅳ. 현금의 증가(Ⅰ+Ⅱ+Ⅲ)	88,494,351,305	42,228,724,415
Ⅴ. 기초의 현금	77,873,060,020	35,644,335,605
Ⅵ. 기말의 현금	166,367,411,325	77,873,060,020

6. 주식사항

1) 중요회계처리 방침의 요약

가. 수익의 인식

회사는 카드대행수입수수료, 자체신용카드수입수수료, 신용카드가맹점수수료 및 이자수익에 대해서 발생주의에 의거하여 수익을 인식하고 있습니다. 다만, 연체채권에 대한 이자수익에 대해서는 현금주의로 수익을 인식하고 있습니다.

나. 대손충당금

대출금 등 미수채권의 기말잔액에 대하여 개별분석과 과거의 대손경험률 및 여신전문 금융업감독규정에 따른 대손추산액을 대손충당금으로 계산하고 있습니다. 여신전문 금융업감독규정에 의한 대손추산액은 자산건전성 분류를 하고 이에 대하여 0.5% ~ 100%의 비율을 적용하여 계산하고 있습니다.

다. 재고자산의 평가

재고자산은 계속기록법에 따라 기록한 수량을 실지재고조사에 의하여 확정하고 있으며, 이동평균법에 의한 취득원가로 계상하고 있습니다.

라. 유가증권

유가증권 중 대차대조표일 현재 만기가 확정된 채무증권으로서 상환금액이 확정되었거나 확정이 가능한 채무증권을 만기까지 보유할 적극적인 의도와 능력이 있는 경우에는 만기보유증권으로, 주로 단기간 내의 매매차익을 목적으로 취득한 유가증권으로서 매수와 매도가 적극적이고 빈번하게 이루어 지는 것은 단기매매증권으로, 그 이외의 것은 매도가능증권으로 분류하고 있습니다. 유가증권은 매입가액에 부대비용을 가산하고 종목별 이동평균법을 적용하여 취득원가로 계상하고 있으며, 공정가액을 신뢰성 있게 평가할 수 있을 경우 공정가액을, 그렇지 못할 경우에는 취득원가를 대차대조표가액으로 계상하고 있습니다. 단, 만기보유증권은 취득원가와 만기액면가액의 차이를 상환기간에 걸쳐 유효이자율법에 의하여 상각한 상각후취득원가를 대차대조표가액으로 표시하고 있습니다. 공정원가와 취득원가의 차이로 인하여 발생하는 미실현 보유손익에 대하여 단기매매증권은 당기손익(단기매매증권운용손익)으로 처리하고 매도가능증권은 자본항목(매도가능증권평가손익)으로 처리하며 동 자본항목의 누적 금액은 유가증권을 처분하거나 감액 손실을 인식하는 시점에 일괄하여 당기손익에 반영하고 있습니다.

유가증권으로부터 회수할 수 있을 것으로 추정되는 금액이 채무증권의 상각 후 취득원가 또는 지분증권의 취득원가보다 작은 경우에는 감액손실을 인식하고 당기손익에 반영하고 있으며 향후 감액손실이 회복된 경우에는 감액전 장부가액을 한도로 하여 회복된 금액을 감액손실환입으로 하여 당기손익으로 처리하고 있습니다.

유가증권 중 중대한 영향력을 행사할 수 있는 주식은 지분법을 적용하여 평가한 가액을 대차대조표가액으로 하고 장부가액과 대차대조표가액의 차이가 피투자회사의 당기순이익 또는 당기순손실로 인하여 발생한 경우는 지분법 평가이익 또는 지분법 평가손실의 과목으로 당기순이익의 증가 또는 감소로, 이익잉여금의 증가 또는 감소로 인한 경우에는 이익잉여금의 증가 또는 감소로, 자본이익잉여금 및 자본조정증가 또는 감소로 인한 경우에는 지분법적용투자주식평가이익 또는 지분법적용투자주식 평가손실의 과목으로 하여 자본조정의 증가 또는 감소로 처리하고 있습니다.

마. 유형자산의 평가 및 감가상각

유형자산은 당해 자산의 매입가액에 취득 부대비용을 가산한 금액으로 계상하고 있으며, 자산재평가법에 의하여 재평가한 자산은 재평가액으로 계상하고 있습니다. 또한, 유형자산의 취득후의 지출로서 가장 최근에 평가된 성능수준을 초과하여 미래 경제적 효익을 증가시키는 경우에는 자본적지출로 처리하고, 그렇지 않은 경우에는 발생한 기간의 비용으로 인식하고 있습니다. 유형자산의 감가상각은 정률법으로 계산하고 간접법에 의하여 표시하고 있습니다.

바. 무형자산의 평가 및 감가상각

무형자산은 취득원가에서 상각액을 직접 차감한 잔액을 대차대조표가액으로 계상하고 있으며, 내용 연수를 적용하여 정액법에 의해 상각하고 있습니다.

사. 사채발행금액 상각

당사는 사채발행차금을 사채상환기간에 걸쳐 유효이자율법을 적용하고 상각하고 있으며 동 상각액을 이자비용에 가산하여 처리하고 있습니다.

아. 퇴직급여충당금

당사는 대차대조표일 현재 전 임직원이 일시에 퇴직하는 경우에 당사의 퇴직금 지급규정에 의해 지급하여야 할 퇴직금추계액 전액을 퇴직급여충당금으로 계상하고 있습니다.

자. 외화자산, 부채의 평가

외화자산, 부채는 대차대조표일 현재의 매매기준율에 의하여 평가하고 있습니다.

차. 법인세비용 및 이연법인세자산(부채)

당사는 자산 부채의 장부가액과 세무가액의 차이에 따른 일시적 차이에 대하여 이연법인세자산과 이연법인세부채를 인식하고 있으며, 관련된 자산항목 또는 부채 항목의 분류에 따라 대차대조표에 당좌자산(유동부채) 또는 투자자산(고정부채)으로 분류하여 동일한 과세당국과 관련된 이연법인세 자산과 부채를 각각 상계하여 표시하고 있습니다.

이연법인세자산의 실현가능성은 매 대차대조표일마다 재검토하여 향후 과세 소득의 발생이 거의 확실하여 이연법인세자산의 법인세 절감효과가 실현될 수 있을 것으로 기대되는 경우에만 인식하고 있으며, 충분한 과세소득이 예상되지 않으면 감액하고 있습니다

1) 대손충당금내역

(단위 : 백만원)

구 분		2009년	2008년
카드자산	대출금	-	91
	할부금융	-	-
	카드론	4	91
	신용카드대금	434	1,334
	신용카드매입대금	16,966	7,941
	소 계	17,404	9,366
비카드자산	일반대출	6	45
	합 계	17,410	9,411

**7. 연결재무제표
감사보고서**

· 해당사항 없음

**8. 연결대차
대조표**

· 해당사항 없음

**9. 연결손익
계산서**

· 해당사항 없음

**10. 연결자본
변동표**

· 해당사항 없음

**11. 연결현금
흐름표**

· 해당사항 없음

**12. 연결재무제표
주석사항**

· 해당사항 없음

VIII 기타 경영현황

1. 임원현황

구 분	직 위	성 명	출생연도	주요경력
상 근	대표이사	장형덕	1950	교보생명 대표이사
상 근	감 사	이연창	1947	농협 경제사업 대표이사
상 근	부사장	이강혁	1961	비씨카드 경영관리 담당상무
상 근	부사장	김종근	1955	우리은행 자금시장본부 집행부행장
비상근	이 사	정징한	1954	우리은행 부행장
비상근	이 사	변양호	1954	보고인베스트먼트 공동대표
비상근	이 사	강홍규	1953	전 신한카드부사장
비상근	이 사	이재우	1957	보고인베스트먼트 공동대표
비상근	이 사	이돈호	1954	농협중앙회 부사장
비상근	이 사	김규태	1954	기업은행 부행장
비상근	이 사	이성용	1955	전 국민은행 강동영업지원본부장
비상근	이 사	강신원	1955	부산은행 부행장
비상근	이 사	김성덕	1958	경남은행 부행장

주) 제27기 정기주주총회 결과를 반영한 자료임. (기준일 : 2010. 03. 31. 기준)

2. 영업점 현황

구 분	주 소
강남지점	서울시 서초구 서초동 1587
중앙지점	서울시 중구 남대문로1가 18-1 대일빌딩 2층
강서지점	서울시 영등포구 영등포4가 147-1 푸르덴셜투자증권빌딩 5층
강동지점	서울시 송파구 가락동 98-4 맵스송파타워 2층
인천지점	인천시 부평구 199-36번지 우리은행빌딩 9층
수원지점	수원시 권선구 권선동 1023-3 서울보증보험빌딩 4층
일산지점	경기도 고양시 일산동구 장항2동 890번지 모아나빌딩 6층
분당지점	경기도 성남시 분당구 서현동 253-1 재능교육빌딩 6층
대전지점	대전광역시 서구 탄방동 700 한국교직원빌딩 15층
부산지점	부산광역시 중구 중앙동3가 1 부산우체국 9층
대구지점	대구광역시 중구 북성로1가 6-1 대우빌딩 14층
광주지점	광주광역시 동구 금남로5가 62-17 대우증권빌딩 4층
원주지점	강원도 원주시 단구동 1511-1 스타프라자 4층
제주지점	제주시 이도1동 1690-8 KAL빌딩 6층

3. 주요 용어해설

용 어	내 용	관련페이지
비연결 출자회사	발행주식 총수의 15%를 초과하여 보유한 회사중 연결대상자 회사가 아닌 경우	10 페이지
대주주	당사 지분을 5% 초과하여 보유한 주주	10 페이지
조정자기자본비율	조정자기자본 / 조정총자산 * 100	17 페이지
단순자기자본비율	자기자본 / 총자산 * 100	17 페이지
유동성자산비율	유동성자산(만기 : 90일 이내) / 유동성부채() * 100	17 페이지
수지비율	영업비용 / 영업수익 * 100	17 페이지
손실위험도가중 부실채권비율	(고정채권 * 20% + 회수의문채권 * 75% + 추정손실채권 * 100%) / 총채권 * 100	17 페이지
자기계열여신비율	30대 계열 소속 여신전문금융회사만이 적용 대상	17 페이지
직원1인당여신액	기중평잔 총여신 / 평균인원수 * 100	17 페이지



2009 Global Payment Service Provider